







CÓDIGO	MI-GS-RG-537
VERSIÓN	1
FECHA DE APROBACIÓN	04/11/2021
PÁGINA	4 de 90

Oportunidad Notificación semanal UNM, S.E. 1 – 22 Santander 2023

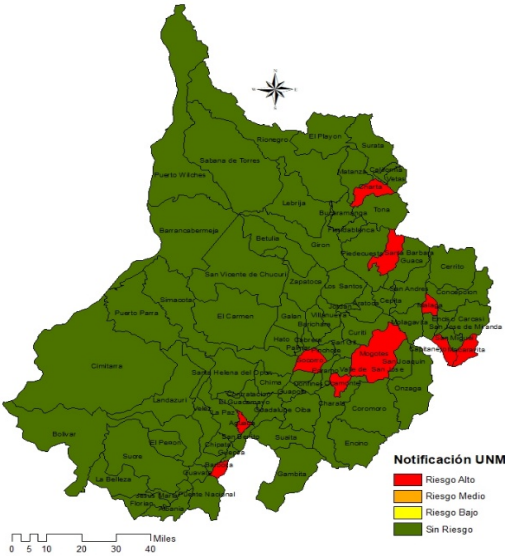

Fuente: Sivigila

El cumplimiento de la notificación para la semana, por parte de los municipios estuvo en el 100%. Acumulado a semana 22 el cumplimiento está en 99%, estando en silencio epidemiológico acumulado de 1%.

La notificación oportuna por parte de las Unidades Primarias Generadoras de Datos – UPGD en la semana 22, tuvo un comportamiento muy bueno respecto a otras semanas; comparado con el año anterior mejoro significativamente. Las ultimas semanas ha estado mejor respecto a las mismas semanas del año anterior.

<b>CÓDIGO</b>	MI-GS-RG-537
<b>VERSIÓN</b>	1
<b>FECHA DE APROBACIÓN</b>	04/11/2021
<b>PÁGINA</b>	5 de 90

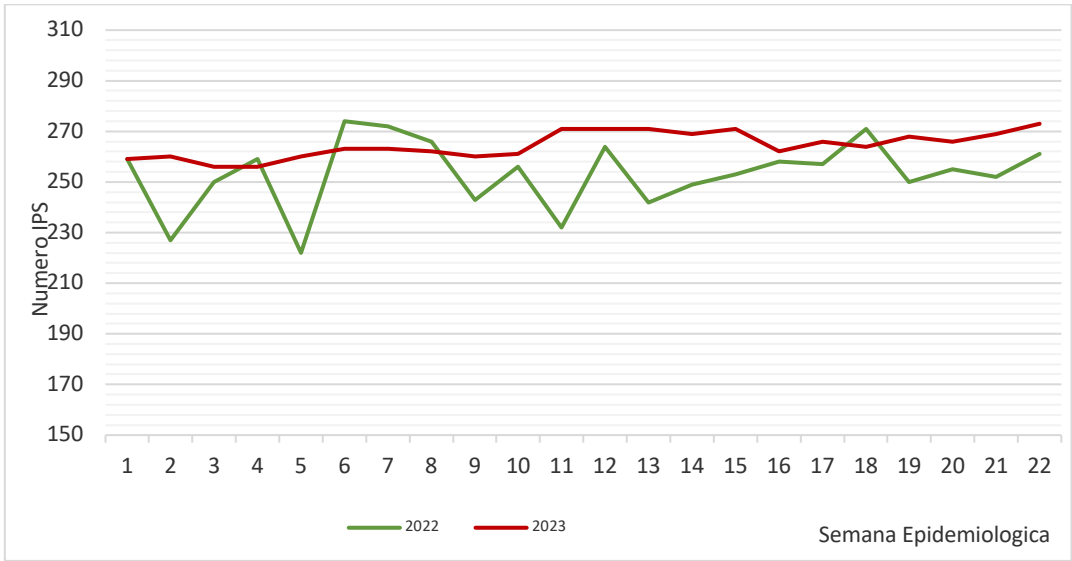

Para esta semana la IPS del municipio de **Jordán y Málaga**, NO notificó en PORTAL SIVIGILA 4.0, quedando silenciosas.

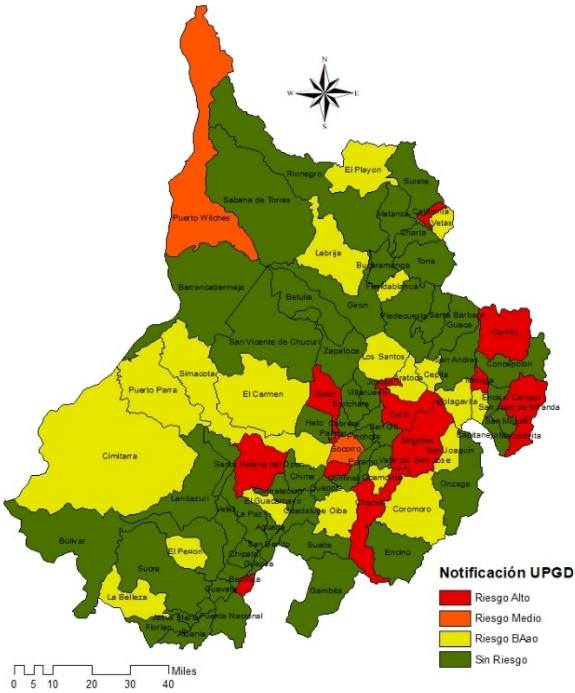

El cumplimiento acumulado de las Unidades Primarias Generadoras de Datos (UPGD) a esta semana está en el 100% (274/274 UPGD); indicador que se mejoró respecto a semana 20, permaneciendo sobre lo establecido en lineamientos nacionales.



# BOLETÍN EPIDEMIOLÓGICO SEMANAL

CÓDIGO	MI-GS-RG-537
VERSIÓN	1
FECHA DE APROBACIÓN	04/11/2021
PÁGINA	6 de 90

quedando un total para ajuste de 3.466 casos.

## ✓ Oportunidad en la notificación por evento

La oportunidad en la notificación para la semana 22 de 2023 está en el 91% (757 / 832). La oportunidad acumulada hasta la presente semana está en 85% (17.270 / 20.231), importante insistir en la oportunidad de las notificaciones sean inmediatas o semanales.

Oportunidad en la notificación de eventos de interés en Salud Publica S.E 1 – 22 de 2023

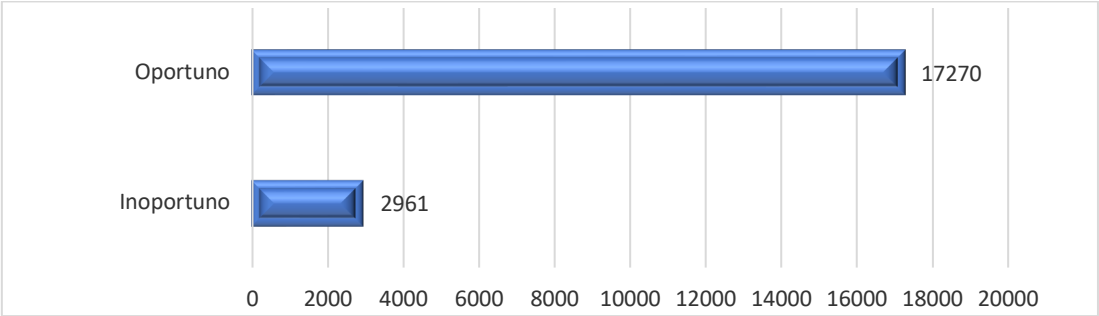

Fuente: Sivigila

A semana 22 se han reportado un total de 20.231 eventos de interés en salud pública, incluida notificación negativa, de los cuales 19.544 fueron reportados por IPS de Santander. De esos reportes, la oportunidad de notificación inmediata estuvo en 1 día en el 73% (4.975 / 6.853) de los casos y la oportunidad en los eventos de notificación semanal estuvo en 8 días en el 92% (12.295 / 13.391) después de haber sido captados.

## ✓ Proporción de casos notificados oportunamente

El 74% (64 / 87) de los municipios reportaron al sistema de vigilancia del departamento ingresaron de forma oportuna al menos un evento de interés en salud pública para la semana 22, durante el año son 87 los municipios que ingresaron al menos un evento de interés en salud pública.

## ✓ Oportunidad en el ajuste de casos

A la fecha se han reportado un total de 6.803 eventos de interés en salud pública que ingresaron como sospechosos o probables, de los cuales se excluyen los casos de Violencia que no entran en ajuste,

Hasta la semana 22 se han ajustado un total de 1.667 casos de manera oportuna y 426 de manera inoportuna.

## 1.3. CUMPLIMIENTO ACUMULADO DE LA NOTIFICACIÓN SEMANAL

### ✓ Cumplimiento en el Ajuste De Casos

De los 3.466 eventos de interés en salud que requieren ajuste, el 60% (2.093 / 3.466) de los casos tiene ajuste final, quedando pendiente el 40%, así mismo del total de casos notificados en Santander el cumplimiento de ajuste está en el 60% (2.030 / 3.364).

### Ajustes pendientes S.E. 1- 22 Santander 2023\*

Evento De Interés	TOTAL
Cáncer en menores de 18 años	13
Chagas	20
Defectos congénitos	4
Dengue	1134
Dengue grave	9
Enfermedad transmitida por alimentos o agua (eta)	28
Enfermedad diarreica aguda por rotavirus	1
ESI - IRAG (vigilancia centinela)	1
Evento adverso grave posterior a la vacunación	1
Infección respiratoria aguda grave IRAG inusitada	13
Intoxicaciones	62
Leptospirosis	64
Lesiones de causa externa	1
Meningitis bacteriana y enfermedad meningocócica	2
Mortalidad por dengue	1
Rubeola	1
Sarampión	1
Síndrome inflamatorio multisistémico en niños asociado a SARS-COV2	1
Tétanos accidental	1



# BOLETÍN EPIDEMIOLÓGICO SEMANAL

CÓDIGO	MI-GS-RG-537
VERSIÓN	1
FECHA DE APROBACIÓN	04/11/2021
PÁGINA	7 de 90

Evento De Interés	TOTAL
Tos ferina	8
Vigilancia integrada de muertes en menores de cinco años por infección respiratoria aguda, enfermedad diarreica aguda y/o desnutrición	4
Viruela símica (Monkeypox)	2
Zika	1
<b>Total</b>	<b>1373</b>

Fuente: Sivigila

## ✓ Cumplimiento en el Ajuste De Casos

De los 3.466 eventos de interés en salud que requieren ajuste, el 60% (2.093 / 3.466) de los casos tiene ajuste final, quedando pendiente el 40%, así mismo del total de casos notificados en Santander el cumplimiento de ajuste está en el 60% (2.030 / 3.364).

## Ajustes pendientes S.E. 1- 22 Santander 2023\*

Evento De Interés	TOTAL
Cáncer en menores de 18 años	13
Chagas	20
Defectos congénitos	4
Dengue	1134
Dengue grave	9
Enfermedad transmitida por alimentos o agua (eta)	28

Evento De Interés	TOTAL
Enfermedad diarreica aguda por rotavirus	1
ESI - IRAG (vigilancia centinela)	1
Evento adverso grave posterior a la vacunación	1
Infección respiratoria aguda grave IRAG inusitada	13
Intoxicaciones	62
Leptospirosis	64
Lesiones de causa externa	1
Meningitis bacteriana y enfermedad meningocócica	2
Mortalidad por dengue	1
Rubeola	1
Sarampión	1
Síndrome inflamatorio multisistémico en niños asociado a SARS-COV2	1
Tétanos accidental	1
Tos ferina	8
Vigilancia integrada de muertes en menores de cinco años por infección respiratoria aguda, enfermedad diarreica aguda y/o desnutrición	4
Viruela símica (Monkeypox)	2
Zika	1
<b>Total</b>	<b>1373</b>

Fuente: Sivigila





CÓDIGO	MI-GS-RG-537
VERSIÓN	1
FECHA DE APROBACIÓN	04/11/2021
PÁGINA	9 de 90

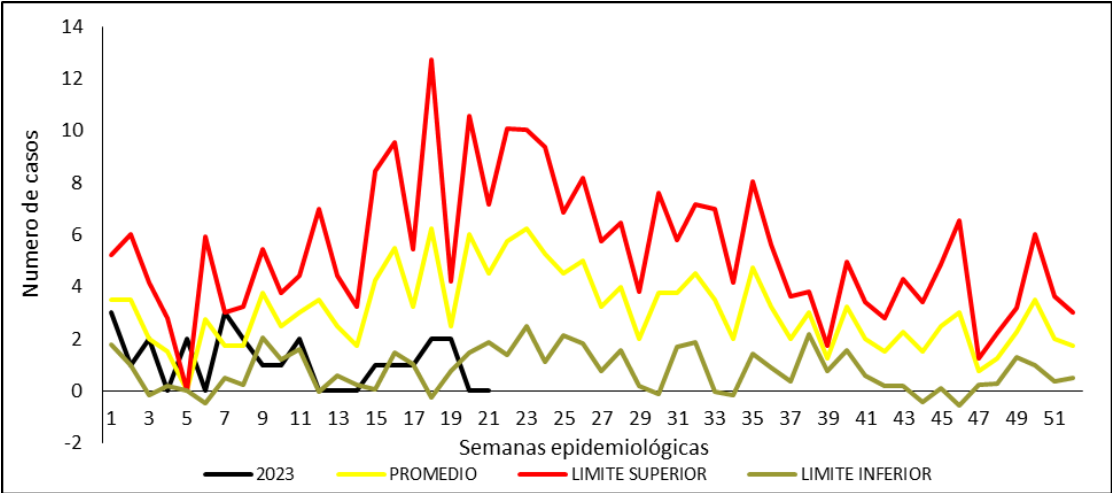

MUNICIPIO	Casos	%	Haemophilus Influenzae	Neisseria Meningitis	Streptococcus Neumoniae	Otros	Agente sin determinar
Bucaramanga	4	23,53%	0	1	1	1	1
Piedecuesta	3	17,65%	0	0	0	2	1
Barbosa	2	11,76%	1	1	0	0	0
Girón	2	11,76%	0	0	1	1	0
Puente Nacional	2	11,76%	0	0	1	1	0
San Gil	2	11,76%	0	0	1	1	0
Cimitarra	1	5,88%	0	0	1	0	0
Landázuri	1	5,88%	0	0	1	0	0
<b>Santander</b>	<b>17</b>	<b>100%</b>	<b>1</b>	<b>2</b>	<b>6</b>	<b>6</b>	<b>2</b>

El grupo de edad afectado fue menor de 1 año con el 29,41%. Los grupos de edades entre 20 a 29 años notificaron el 17,65% de los casos. Los grupos de edades entre 40-49 años y entre 60-69 notificaron el 11,76% de los casos respectivamente. Los grupos de edades entre 5 – 9 años, entre 10-14 años, entre 15 – 19 años, entre 50 -59 años y mayores de 70 años con el 5,88% de los casos respectivamente.

Comportamiento demográfico y social de los casos de Meningitis bacteriana.  
Santander, semanas epidemiológicas 01 – 22, 2023.

Variables		Nº casos	%
Sexo	Masculino	13	76,47%
	Femenino	4	23,53%
Área	Cabecera m/pal	13	76,47%
	Rural Disperso	4	23,53%
Condición Final	Vivo	14	82,35%
	Muerto	3	17,65%
Tipo SS	Subsidiado	12	70,59%
	Contributivo	5	29,41%
Rango de edad	< 1 año	5	29,41%
	5-9	1	5,88%
	10-14	1	5,88%
	15-19	1	5,88%
	20-29	3	17,65%
	40-49	2	11,76%
	50-59	1	5,88%
	60-69	2	11,76%
	70 y mas	1	5,88%
Total		17	

Fuente: Sivigila. Secretaria de Salud Santander, 2023

El comparativo a semana epidemiológica 22 del año 2022 y semana epidemiológica número 22 del año 2023 se reportó un aumento del 300% en la notificación de casos en el municipio de Girón, Piedecuesta y San Gil respectivamente. Un aumento del 200% en la notificación de casos en el municipio de Barbosa y Puente nacional respectivamente

Un aumento del 100% en la notificación de casos en los municipios de Cerrito, Cimitarra, Guaca, Güepsa, Landázuri, Rionegro y San José de Miranda respectivamente. Se reporto una disminución del 100% en la notificación en el municipio de Barrancabermeja y Floridablanca respectivamente. Y una disminución del 43% en la notificación de casos en el municipio de Bucaramanga.

Comportamiento comparativo de casos sospechosos de Meningitis. Santander, SE 01-22, 2023

Nombre municipio	2022	2023	Incremento/decremento
Girón	0	3	300%
Piedecuesta	0	3	300%
San Gil	0	3	300%
Barbosa	0	2	200%
Puente Nacional	0	2	200%
Cerrito	0	1	100%
Cimitarra	0	1	100%
Guaca	0	1	100%
Güepsa	0	1	100%
Landázuri	0	1	100%
Rionegro	0	1	100%
San José de Miranda	0	1	100%









En la relación de casos notificados, los casos pendientes por confirmar o descartar son 10, ya se encuentran descartados 50 casos a semana epidemiológica 22 del 2023.

Relación de casos notificados y casos confirmados de Tosferina. Santander, SE 01-22, 2023.

Casos notificados	Casos descartados
60	50

Fuente: Sivigila. Secretaria de Salud Santander, 2023

El comparativo a semana epidemiológica 22 del año 2022 y semana epidemiológica número 22 del año 2023 se presentó un aumento en la notificación de casos en el municipio Charalá, Málaga y Rionegro respectivamente. Un aumento en la notificación de casos del municipio de Floridablanca del 67%.

Un aumento en la notificación de casos en el municipio de Bucaramanga del 35%. Se presentó una disminución en la notificación de casos del 100% en el municipio Piedecuesta, Puente Nacional y Sucre respectivamente.

Comportamiento comparativo de casos sospechosos de Tosferina, Santander. SE 01-22, 2023.

Nombre municipio	2022	2023	Incremento/decremento
Charalá	0	1	100%
Málaga	0	1	100%
Rionegro	0	1	100%

Floridablanca	6	10	67%
Bucaramanga	26	35	35%
Piedecuesta	4	0	-100%
Puente Nacional	1	0	-100%
Sucre	2	0	-100%

Fuente: Sivigila. Secretaria de Salud Santander, 2023

2.1.8 Varicela

Hasta la semana epidemiológica 212 de 2023, se han notificado al Sivigila 382 casos de varicela. En el año 2022 con corte a semana epidemiológica 22 se notificaron 332 casos. En la proporción de incidencia en el período epidemiológico 6 se notificaron 0,64 casos nuevos del evento por cada 100.000 habitantes o personas en riesgo. El 100% de los brotes y/o alertas del evento fueron investigadas. Para el 100% de los brotes notificados se establecieron medidas preventivas sanitarias.







Comportamiento comparativo de casos sospechosos de Varicela, Santander. SE 01- 22

Nombre municipio	2023		
	2022	2023	Incremento/decremento
El Playón	1	11	1000%
Puerto Wilches	0	6	600%
Barrancabermeja	10	34	240%
Carcasí	1	3	200%
Charalá	0	2	200%
Lebrija	1	3	200%
Suaita	0	2	200%
Rionegro	2	5	150%
Piedecuesta	20	34	70%
Cimitarra	8	13	63%
San Gil	8	13	63%
Capitanejo	2	3	50%
Bucaramanga	99	139	40%
Socorro	3	4	33%
Los Santos	5	1	-80%

Barbosa	3	1	-67%
Barichara	3	1	-67%
Landázuri	2	1	-50%
Málaga	2	1	-50%
Pinchote	2	1	-50%
Sabana de Torres	6	3	-50%
Tona	4	3	-25%
Floridablanca	53	42	-21%
Girón	39	31	-21%
Vélez	5	4	-20%

Fuente: Sivigila. Secretaria de Salud Santander, 2023

2.1.9 Parotiditis

A semana epidemiológica 22 de 2023, se notificaron al Sivigila 42 casos de parotiditis. En la semana epidemiológica 22 del 2022 se notificaron 27 casos.

La incidencia de parotiditis en población general en el período epidemiológico 6 es de 0,4 casos nuevos de Parotiditis por cada 100.000 habitantes o personas en riesgo. En relación con incidencia de parotiditis en menores de 5 años por cada 100.000 menores de cinco años de la entidad territorial se presentaron 0 casos de Parotiditis. A periodo epidemiológico 6 no se han presentado brotes.















El 68,32% de los casos de agresiones se clasificaron como No Exposición al Virus Rábico, el 18,56% como exposición leve y el 13,11% como exposición grave.

**Animal Agresor y Tipo de Exposición por Animales Potencialmente Transmisores de Rabia, Santander, Semanas Epidemiológicas 01-22, 2023.**

Animal Agresor	No exposición	Exposición leve	Exposición grave	Total	%
Perro	1696	474	251	2421	82.46%
Gato	301	68	92	461	15.70%
Murciélago	1	0	13	14	0.48%
Otros silvestres	0	0	14	14	0.48%
Porcino	0	1	5	6	0.20%
Mico	1	0	5	6	0.20%
Grandes roedores	2	1	3	6	0.20%
Equino	2	1	1	4	0.14%
Bovino	2	0	0	2	0.07%
Humano	1	0	1	2	0.07%
Zorro	0	0	0	0	0.00%
Otros domesticos	0	0	0	0	0.00%
Ovino- Caprino	0	0	0	0	0.00%
Pequeños roedores	0	0	0	0	0.00%
<b>Total</b>	<b>2006</b>	<b>545</b>	<b>385</b>	<b>2936</b>	<b>100%</b>

**Fuente:** SIVIGILA. Secretaria de Salud Santander, 2023

En relación con el manejo de los casos de agresiones de acuerdo con el tipo de exposición, se observa que no se le realizó lavado de la herida a la totalidad de ellos, siendo ésta la medida de mayor importancia en la prevención de la Rabia.

Se le administró suero al 63,90% de las exposiciones graves y vacuna antirrábica al 91,56% de las exposiciones leves. Según la guía de atención se debe aplicar suero en las agresiones clasificadas como exposición grave y vacuna antirrábica en las agresiones clasificadas como leves y graves.

**Tipo de Exposición y tratamiento por animales potencialmente transmisores de Rabia, Santander, semanas epidemiológicas 01-21, 2023**

Tipo de exposición	Tratamiento			
	Total	Manejo de herida	Suero	Vacuna
No exposición	2006	1968	9	81
Exposición leve	545	530	19	499
Exposición grave	385	378	246	377
<b>Total</b>	<b>2936</b>	<b>2876</b>	<b>274</b>	<b>957</b>

Fuente: SIVIGILA. Secretaria de Salud Santander, 2023

**Indicadores de vigilancia por agresiones por animales potencialmente transmisores de rabia.**

Tipo de Indicador	Valor
Proporción de pacientes expuestos al virus rábico leve y grave / total de notificados.	Numerador: (930/ 2.006) *100 = 31,68%

## Indicadores de vigilancia de exposiciones r bicas

Tipo de Indicador	Valor
-------------------	-------







Los Municipios con mayor incidencia del evento corresponden a Santa Helena del Opón, Palmar, Guapotá, la paz, Chima, Betulia, La Belleza y Confines. El municipio con mayor número de casos es Barrancabermeja con 12, la incidencia para el municipio es de 5,55 casos/100000 habitantes. La incidencia de Santander es 4,02 casos/100000 habitantes.

Incidencia de accidente ofídico por municipio de procedencia, Santander, Semanas epidemiológica 01-22, 2023			
Municipio	Casos	%	Incidencia
Santa Helena del Opon	3	3.19%	85.71
Palmar	1	1.06%	69.25
Guapota	1	1.06%	40.39
la paz	2	2.13%	39.64
Chima	1	1.06%	34.00
Betulia	2	2.13%	32.16
La Belleza	2	2.13%	31.55
Confines	1	1.06%	29.59
Sucre	2	2.13%	27.59
Los Santos	4	4.26%	26.36
Giron	2	2.13%	1.13
Piedecuesta	2	2.13%	1.07
Floridablanca	3	3.19%	0.95
Bucaramanga	4	4.26%	0.64
Otros municipios	64	68%	11.50
SANTANDER	94	100.00%	4.02

Fuente: SIVIGILA, Secretaría de Salud de Santander 2023

El 74,47% de los accidentes ofídicos se registraron en el sexo masculino; el 67,02% ocurrieron en área rural dispersa y el 78,72% pertenecen al régimen subsidiado. A semana epidemiológica 22 se ha confirmado 1 caso de mortalidad por accidente ofídico.

Comportamiento demográfico y social de los casos de accidente ofídico, Santander, Semanas Epidemiológicas 01-22, 2023			
Variables		Nº casos	%
Sexo	Masculino	70	74.47%
	Femenino	24	25.53%
Área	Rural Disperso	63	67.02%
	Cabecera m/pal	27	28.72%
	Centro Poblado	4	4.26%
Condicion Final	Vivo	93	98.94%
	Muerto	1	1.06%
Tipo SS	Subsidiado	74	78.72%
	Contributivo	17	18.09%
	Excepcion	3	3.19%
	Especial	0	0.00%
	No asegurado	0	0.00%
	Indeterminado	0	0.00%
Total		94	

Fuente: SIVIGILA, Secretaría de Salud de Santander 2023

CÓDIGO	MI-GS-RG-537
VERSIÓN	1
FECHA DE APROBACIÓN	04/11/2021
PÁGINA	30 de 90

Nombre del Indicador	Valor
Proporción de personas con tratamiento específico (suero antiofídico) aplicado / casos	67/83*100 = 80,72%
Letalidad por accidente ofídico / casos	1/94 = 1,1%

A semana Epidemiológica 22 del 2023 no se han notificado casos de Encefalitis Equina.



CÓDIGO	MI-GS-RG-537
VERSIÓN	1
FECHA DE APROBACIÓN	04/11/2021
PÁGINA	32 de 90

Según las características sociodemográficas el 53,3% de los casos se presentaron en el sexo masculino; el 85,2% ocurrieron en área Cabecera municipal y el 56,7% registraron régimen de seguridad social contributivo.

**Características sociodemográficas de Dengue y Dengue Grave. Santander, S.E. 1-22, 2023**

Variables		Dengue	Dengue Grave	Total	%
Sexo	Masculino	1247	18	1265	53,3%
	Femenino	1088	19	1107	46,7%
Área	Cabecera m/pal	1988	33	2021	85,2%
	Rural Disperso	202	1	203	8,6%
	Centro Poblado	145	3	148	6,2%
Tipo SS	Contributivo	1325	21	1346	56,7%
	Subsidiado	832	13	845	35,6%
	Excepción	138	2	140	5,9%
	No asegurado	24	0	24	1,0%
	Especial	11	1	12	0,5%
	Indeterminado	5	0	5	0,2%
Total		2335	37	2372	100,0%

Fuente: SIVIGILA. Secretaría de Salud de Santander, 2023

Los grupos de edad con mayor aporte en el número de casos para este evento fueron los grupos de adolescencia aportando el 24% de los casos y el grupo de adultez aportan el 23% de los casos.

**Dengue y Dengue Grave por grupo de edad. Santander, S.E. 1 -22, 2023**

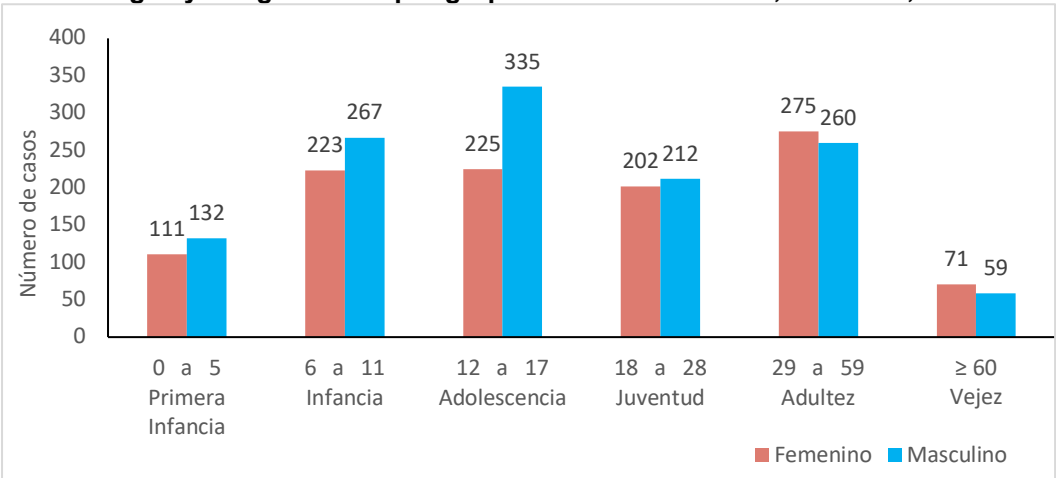

Fuente: SIVIGILA. Secretaría de Salud de Santander, 2023

El canal endémico de dengue para Santander se encuentra por encima de lo esperado y con tendencia al aumento con respecto al comportamiento histórico del evento. Los municipios que continúan en Brote son doce (12): **Bucaramanga, Barichara, Barrancabermeja, Capitanejo, El Playón, Floridablanca, Girón, Piedecuesta, Puerto Wilches, Rionegro, Sábana de Torres y San Vicente Chucurí.** Los municipios que se encuentran en situación de Alerta son once (11), que corresponden a: **Barbosa, Curití, Enciso, Lebrija, Los Santos, Málaga, Mogotes, Puente Nacional, San Andrés, Santa Helena del Opón y Vélez** comparado con su comportamiento histórico





Barbosa	11	3	1	0	0	15	0,6%	44,8	Málaga	1	1	1	0	0	3	0,1%	13,5
San Gil	6	1	8	0	0	15	0,6%	24,5	San Andrés	3	0	0	0	0	3	0,1%	34,0
Capitanejo	5	2	5	0	0	12	0,5%	213,4	Simacota	1	2	0	0	0	3	0,1%	28,6
Vélez	3	0	4	0	0	7	0,3%	27,1	Villanueva	1	1	1	0	0	3	0,1%	36,6
Charalá	6	0	0	0	0	6	0,3%	47,6	Betulia	0	1	1	0	0	2	0,1%	32,2
Cimitarra	2	2	2	0	0	6	0,3%	17,0	Cabrera	2	0	0	0	0	2	0,1%	96,4
Curití	4	1	1	0	0	6	0,3%	44,0	Palmar	2	0	0	0	0	2	0,1%	138,5
El Carmen de Chucurí	4	0	2	0	0	6	0,3%	26,8	Paramo	0	1	1	0	0	2	0,1%	40,0
Oiba	5	1	0	0	0	6	0,3%	52,3	Pinchote	2	0	0	0	0	2	0,1%	36,2
Los Santos	2	2	1	0	0	5	0,2%	32,9	Puerto Parra	0	2	0	0	0	2	0,1%	24,3
Santa Helena del Opón	5	0	0	0	0	5	0,2%	142,9	Tona	2	0	0	0	0	2	0,1%	25,2
Enciso	0	3	1	0	0	4	0,2%	113,2	Aguada	0	1	0	0	0	1	0,0%	52,2
Matanza	4	0	0	0	0	4	0,2%	77,4	El Peñón	0	1	0	0	0	1	0,0%	17,7
Mogotes	3	1	0	0	0	4	0,2%	36,6	Guaca	0	1	0	0	0	1	0,0%	16,5
Socorro	3	0	1	0	0	4	0,2%	11,6	Hato	0	1	0	0	0	1	0,0%	41,1
Aratoca	1	1	1	0	0	3	0,1%	34,5	Ocamonte	0	1	0	0	0	1	0,0%	16,8
Concepción	3	0	0	0	0	3	0,1%	50,8	Palmas Socorro	1	0	0	0	0	1	0,0%	37,1
									San Joaquín	1	0	0	0	0	1	0,0%	44,1



CÓDIGO	MI-GS-RG-537
VERSIÓN	1
FECHA DE APROBACIÓN	04/11/2021
PÁGINA	<b>36 de 90</b>

Rionegro	6	0	16,7%	NA	66,7%	NA
Barichara	5	0	20,0%	NA	20,0%	NA
Cimitarra	4	0	50,0%	NA	75,0%	NA
Enciso	3	0	33,3%	NA	0,0%	NA
Socorro	3	0	100,0%	NA	100,0%	NA
Suaita	3	0	0,0%	NA	0,0%	NA
Capitanejo	2	0	50,0%	NA	0,0%	NA
El Carmen de Chucuri	2	0	50,0%	NA	50,0%	NA
Los Santos	2	0	0,0%	NA	100,0%	NA
Puente Nacional	2	0	50,0%	NA	50,0%	NA
Puerto Parra	2	0	0,0%	NA	100,0%	NA
Simacota	2	0	0,0%	NA	0,0%	NA
Barbosa	1	0	0,0%	NA	100,0%	NA
Curití	1	0	0,0%	NA	100,0%	NA
Hato	1	0	0,0%	NA	100,0%	NA
Mogotes	1	0	0,0%	NA	100,0%	NA
Ocamonte	1	0	0,0%	NA	100,0%	NA
Paramo	1	0	0,0%	NA	100,0%	NA

SANTANDER	1185	42	70,3%	78,6%	83,9%	95,2%
-----------	------	----	-------	-------	-------	-------

Fuente: SIVIGILA. Secretaría de Salud de Santander, 2023

### 2.3.1.2 Mortalidad por Dengue

A semana epidemiológica 22 se han notificado seis (6) casos de mortalidad por Dengue procedentes de los municipios de Lebrija, Barrancabermeja, Chipatá, Coromoro, Cimitarra y Piedecuesta. Los casos procedentes del municipio de Lebrija, Barrancabermeja y Cimitarra fueron descartados de mortalidad por dengue, los casos procedentes de Chipatá y Coromoro fueron confirmados como mortalidad por dengue, y el caso de Piedecuesta está pendiente de unidad de análisis notificado a SE 22.

### 2.3.1.3 Chikungunya

Hasta la semana epidemiológica 22 se notificó al SIVIGILA 1 caso de Chikungunya confirmado por clínica de procedencia Floridablanca. En comparación con el año anterior a corte de la misma semana no se registraron casos, por lo que se presenta un incremento en la notificación.

#### 2.3.1.4 Zika

Hasta la semana epidemiológica 22 se ha notificado 1 caso sospechoso de Zika a SIVIGILA pendiente de resultados. En comparación con el año anterior a corte de la misma semana no se registraron casos, lo que representa un incremento en la notificación.

### 2.3.2 Leishmaniasis

### 2.3.2.1 Leishmaniasis cutánea

Hasta la semana epidemiológica 22 se han registrado al SIVIGILA **228** casos de Leishmaniasis Cutánea, en comparación con el año anterior a corte de la misma semana se registraron 351

















CÓDIGO	MI-GS-RG-537
VERSIÓN	1
FECHA DE APROBACIÓN	04/11/2021
PÁGINA	<b>44 de 90</b>

El departamento de Santander presenta una incidencia de intoxicaciones de 14,18 casos por 100000 habitantes. Dentro de los municipios con mayor incidencia en este evento se encuentran Enciso (113,15 casos/100000 hab), Landázuri (99,11 casos/100000 hab), Puerto Parra (60,77 casos/100000 hab), Matanza (58,07 casos/100000 hab) y Contratación (52,7 casos/100000 hab). El municipio con mayor número de casos es Bucaramanga con 95, la incidencia para el municipio es de 15,24 casos/100000 hab.























Comportamiento demográfico y social de los casos Sífilis Gestacional, Santander, semanas epidemiológicas 01- 22 - 2023.

Variables		N° casos	%
Sexo	Femenino	199	100,00%
	Masculino	0	0,00%
Área	Cabecera m/pal	171	85,93%
	Rural	19	9,55%
	Disperso	9	4,52%
	Centro Poblado	9	4,52%
Condición Final	Vivo	198	99,50%
	No sabe	1	0,50%
Tipo SS	Subsidiado	116	58,29%
	Contributivo	46	23,12%
	No asegurado	31	15,58%
	Excepción	5	2,51%
	Indeterminado	1	0,50%
Rango de edad	15-19	43	21,61%
	20-29	116	58,29%
	30-39	36	18,09%
	40-49	4	2,01%
Total		199	

Fuente: SIVIGILA. Secretaria de Salud Santander, 2023.

2.5.3 Sífilis Congénita

Casos notificados de Sífilis Congénita. Santander, semanas epidemiológicas 01-22 2022-2023.

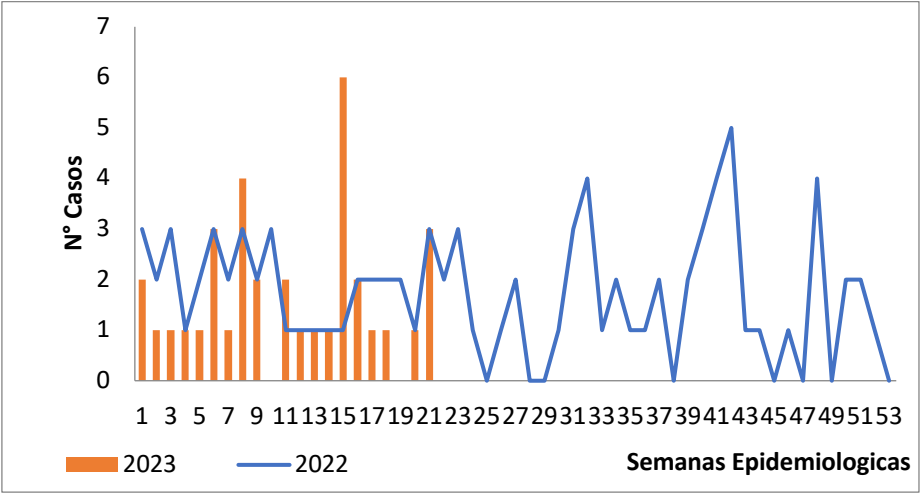

Fuente: SIVIGILA. Secretaria de Salud Santander, 2023.

A semana Epidemiológica No 22 - 2023, se ha notificado al SIVIGILA treinta y cinco (35) casos de SÍFILIS CONGÉNITA, de los cuales 51,1% de los casos han sido confirmados por Laboratorio, el 48,8% por nexo epidemiológico para una incidencia de. 3,61. El 87,8 de los casos notificados como sífilis congénita cumplen con la definición de caso. Se evidencia que el 90,9% de las madres de los casos de sífilis congénita han sido notificados como sífilis gestacional al SIVIGILA.







Comportamiento demográfico y social de los casos de VIH/SIDA, Santander, semanas epidemiológicas 22, 2023.

Variables	N° casos	%
Sexo	Masculino	237
	Femenino	60
Área	Cabecera m/pal	262
	Rural	20
	Disperso	15
	Centro Poblado	15
Condición Final	Vivo	291
	Muerto	6
Tipo SS	Contributivo	132
	Subsidiado	111
	No asegurado	34
	Excepción	19
	Indeterminado	1
Rango de edad	< 1 año	1
	15-19	22
	20-29	128
	30-39	78
	40-49	32
	50-59	27
	60-69	6
	70 y mas	3
Total	297	

Fuente: SIVIGILA. Secretaria de Salud Santander, 2023

Según el mecanismo probable de transmisión el 49,4 % (147) casos heterosexuales; el 38,0 % (113) casos homosexuales; el 10,7% (32) casos bisexuales, el 0,33% un (01) caso transmisión materno perinatal, un (01) caso tatuaje, el 0,33%, el 0,33% un (01) Usuarios drogas IV, el 0,33% un (01) caso Piercing, 0,33% un (01) accidente de trabajo en estudio estos últimos.

2.6 MICOBACTERIAS

Incremento-Decremento. Grupo Micobacterias. Santander, semanas epidemiológicas 22– - 2022 - 2023.

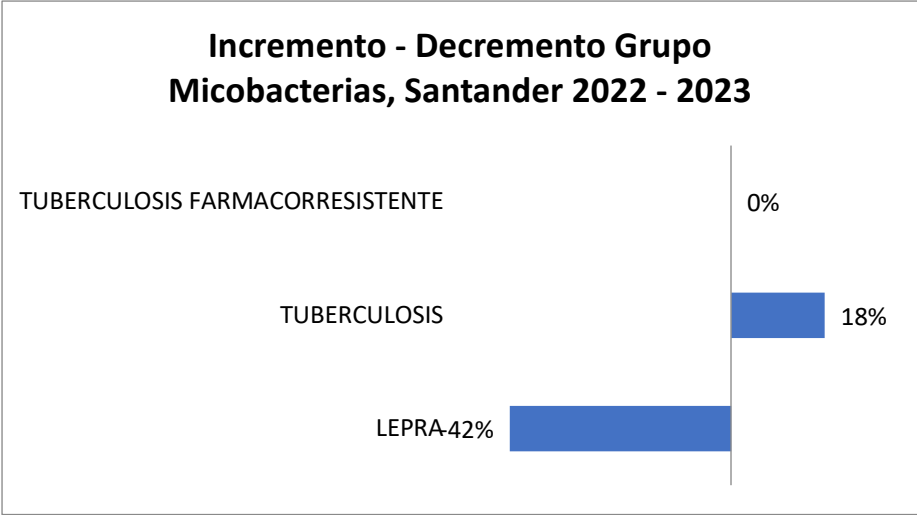

Fuente: SIVIGILA. Secretaria de Salud Santander, 2023

CÓDIGO	MI-GS-RG-537
VERSIÓN	1
FECHA DE APROBACIÓN	04/11/2021
PÁGINA	59 de 90

A continuación, se presenta tabla sociodemográfica con la situación de Lepra, semana 22 –2023.







República de Colombia

Gobernación de Santander

# BOLETÍN EPIDEMIOLÓGICO SEMANAL

CÓDIGO	MI-GS-RG-537
VERSIÓN	1
FECHA DE APROBACIÓN	04/11/2021
PÁGINA	62 de 90

**Notificación de tuberculosis Sensible por tipo de caso, Santander, semanas epidemiológicas 01-22, 2023.**

Tipo de caso	TB Sensible		Total	%
	Pulmonar	Extrapulmonar		
Confirmado por laboratorio	349	25	374	85%
Confirmado por clínica	47	21	68	15%
Confirmado por nexó epidemiológico	0	0	0	0%
<b>Total</b>	<b>396</b>	<b>46</b>	<b>442</b>	<b>100%</b>

Fuente: SIVIGILA. Secretaria de Salud Santander, 2023

**Porcentaje de casos de Tuberculosis Sensible con investigación de campo realizada, semanas epidemiológicas 01-22, 2023.**

Municipio	Casos	PULMONAR	EXTRA PULMONAR	Previamente Tratados	%	IEC	Coctactos
Bucaramanga	204	182	22	22	46,03%	20	58
Barrancabermeja	86	80	6	7	19,50%	80	224
Floridablanca	42	36	6	5	9,52%	0	0
Giron	35	34	1	3	7,94%	0	0
Piedecuesta	18	15	3	1	4,08%	7	21
Rionegro	7	6	1	0	1,59%	0	0
Puerto Parra	6	5	1	0	1,36%	0	0
Puerto Wilches	5	3	2	1	1,13%	0	0
Sabana de Torres	5	4	1	0	1,13%	0	0
Cimitarra	4	4	0	0	0,91%	0	0
Otros municipios	30	27	3	2	6,80%	15	45
<b>Santander</b>	<b>442</b>	<b>396</b>	<b>46</b>	<b>41</b>	<b>100%</b>	122	348

Fuente: SIVIGILA. Secretaria de Salud Santander, 2023

**Describe el comportamiento sociodemográfico de los casos de Tuberculosis sensible, Santander semanas 01 – 22 – 2023.**

Variables		Nº casos	%
Sexo	Masculino	319	72,17%
	Femenino	123	27,83%
Área	Cabecera m/pal	380	85,97%
	Centro Poblado	31	7,01%
	Rural Disperso	31	7,01%
Condición Final	Vivo	411	92,99%
	Muerto	30	6,79%
	No sabe	1	0,23%
Tipo SS	Subsidiado	245	55,43%
	Contributivo	123	27,83%
	Excepción	59	13,35%
	No asegurado	14	3,17%
	Indeterminado	1	0,23%
Rango de edad	< 1 año	1	0,23%
	1-4	1	0,23%
	5-9	4	0,90%
	10-14	6	1,36%
	15-19	25	5,66%
	20-29	94	21,27%



Notificación de casos de Tuberculosis Resistentes por entidad territorial de residencia e incidencia por cada 100.000 habitantes, Santander, semanas epidemiológicas 01- 22-2023.

RESISTENCIA	Casos	%
MONORESISTENCIA	8	57,14%
RESISTENCIA A RIFAMPICINA	4	28,57%
MDR	2	14,29%
Santander	14	100%

Fuente: SIVIGILA. Secretaria de Salud Santander, 2023

Rango de edad	20-29	3	21,43%
	30-39	2	14,29%
	40-49	1	7,14%
	50-59	6	42,86%
	70 y mas	2	14,29%
Total		14	

Fuente: SIVIGILA. Secretaria de Salud Santander, 2023.

Describe el comportamiento sociodemográfico de los casos de Tuberculosis resistente, Santander semanas 01 – 22, 2023.

Variables		Nº casos	%
Sexo	Masculino	12	85,71%
	Femenino	2	14,29%
Área	Cabecera m/pal	9	64,29%
	Rural	4	28,57%
	Disperso		
	Centro Poblado	1	7,14%
Condición Final	Vivo	13	92,86%
	Muerto	1	7,14%
Tipo SS	Subsidiado	8	57,14%
	Contributivo	6	42,86%



2.7 ENFERMEDADES CRONICAS NO TRASMISIBLES

2.7.1 Cáncer en menores de 18 años

Hasta la semana epidemiológica 22 de 2023, se han notificado al SIVIGILA 48 casos de Cáncer en Menores de 18 años a diferencia del año 2022 donde se presentaron 41 casos, lo cual representa un incremento de 17,07%. Semanalmente el número de casos registrados se revisa debido a la notificación tardía del evento, ajustes y a depuración por calidad del dato.

En el Departamento de Santander el Tipo de Cáncer en Menores de 18 años que más notifica es Leucemia linfocítica aguda con un 35,42% de los casos notificados. La tasa de incidencia de notificación de leucemias en menores de 15 años es de 3,5 casos por cada 100.000 habitantes menores de 15 años. El 31,25% de los casos se reportan en el Municipio de Bucaramanga, seguido de Barrancabermeja con 20,83%, Floridablanca 10,42%, Piedecuesta con un 8,33%, Sabana de torres y San Gil con 4,17% y Barbosa, Charalá, Girón y Confines con un 2,08% cada uno. Del total de casos notificados el 12,5% continúan como probables en el periodo epidemiológico posterior a su notificación.

Indicadores de oportunidad de los casos de Leucemias en Menores de 18 años, Santander, semanas epidemiológicas 01- 22, 2023

Indicadores de oportunidad	Casos	Resultado Indicador	Cumplimiento de oportunidad
Oportunidad en la presunción diagnóstica (diagnóstico probable) de leucemias	19	100% Alta	Alta ≤2 días Media 3-10 días Baja ≥ 11 días
Oportunidad en la confirmación diagnóstica de leucemias	19	89% Alta 5% Media 1 caso sin dato en fecha de dxc	Alta ≤8 días Media 9-15 días Baja ≥ 16 días.
Oportunidad en el inicio de tratamiento de Leucemias	19	84% Alta 5% Media 2 casos sin dato en	Alta ≤2 días Media 3-4 días Baja ≥ 5 días

fecha de dxc ni fecha de inicio tto

Fuente, SIVIGILA, Secretaría de Salud de Santander, 2023

En el Departamento de Santander se describen las características sociodemográficas en la siguiente tabla. La tasa de mortalidad infantil está en 0,5 casos por cada 100.000 habitantes menores de 18 años.

Comportamiento demográfico y social de los casos de Cáncer en Menores de 18 años, Santander, semanas epidemiológicas 01- 22, 2023

Variables		Nº casos	%
Sexo	Femenino	24	50,00%
	Masculino	24	50,00%
Área	Cabecera m/pal	40	83,33%
	Rural Disperso	8	16,67%
Condición Final	Vivo	45	93,75%
	Muerto	3	6,25%
Tipo SS	Subsidiado	22	45,83%
	Contributivo	19	39,58%
	Excepción	4	8,33%
	No asegurado	2	4,17%
	Indeterminado	1	2,08%
Rango de edad	< 1 año	2	4,17%
	Infancia	12	25,00%
	Escolar	12	25,00%
	Per ad	16	33,33%





Carcasi	2	0,26%	4.370	45,77
San José de Miranda	2	0,26%	4.401	45,44
Bucaramanga	279	36,71%	623.378	44,76
California	1	0,13%	2.291	43,65
Girón	72	9,47%	176.418	40,81
Palmas Socorro	1	0,13%	2.694	37,12
Rionegro	10	1,32%	27.767	36,01
San Gil	22	2,89%	61.237	35,93
Oiba	4	0,53%	11.466	34,89
Aratoca	3	0,39%	8.708	34,45
Floridablanca	108	14,21%	315.981	34,18
San Andrés	3	0,39%	8.820	34,01
Chima	1	0,13%	2.941	34,00
Concepcion	2	0,26%	5.907	33,86
Galan	1	0,13%	2.966	33,72
Los Santos	5	0,66%	15.175	32,95
Cimitarra	11	1,45%	35.307	31,16
Piedecuesta	58	7,63%	187.763	30,89
Barrancabermeja	65	8,55%	216.219	30,06
Barbosa	10	1,32%	33.510	29,84
San Vicente de Chucuri	10	1,32%	34.468	29,01
Socorro	10	1,32%	34.511	28,98
Lebrija	13	1,71%	45.329	28,68

Simacota	3	0,39%	10.492	28,59
Enciso	1	0,13%	3.535	28,29
Cerrito	2	0,26%	7.114	28,11
Tona	2	0,26%	7.921	25,25
Puerto Parra	2	0,26%	8.228	24,31
Gambita	1	0,13%	4.118	24,28
Guavata	1	0,13%	4.300	23,26
Velez	6	0,79%	25.876	23,19
Guadalupe	1	0,13%	4.584	21,82
Zapatoca	2	0,26%	9.815	20,38
Paramo	1	0,13%	4.997	20,01
Guepsa	1	0,13%	5.447	18,36
Capitanejo	1	0,13%	5.622	17,79
Ocamonte	1	0,13%	5.961	16,78
Betulia	1	0,13%	6.219	16,08
Sabana de Torres	5	0,66%	35.463	14,10
Sucre	1	0,13%	7.248	13,80
Puente Nacional	2	0,26%	15.231	13,13
Villanueva	1	0,13%	8.190	12,21
Suaita	1	0,13%	10.423	9,59
Landazuri	1	0,13%	10.864	9,20
Barichara	1	0,13%	11.097	9,01
El Carmen de Chucuri	2	0,26%	22.389	8,93





Puerto Parra	27	0,91%	8.228	328,15
Tona	25	0,84%	7.921	315,62
San Miguel	8	0,27%	2.543	314,59
California	7	0,24%	2.291	305,54
Guapota	6	0,20%	2.476	242,33
Concepcion	12	0,40%	5.907	203,15
Guepsa	11	0,37%	5.447	201,95
Barrancabermeja	420	14,15%	216.219	194,25
Sabana de Torres	66	2,22%	35.463	186,11
Cimitarra	65	2,19%	35.307	184,10
Zapatoca	18	0,61%	9.815	183,39
Guavata	7	0,24%	4.300	162,79
Santa Barbara	4	0,13%	2.512	159,24
Matanza	8	0,27%	5.166	154,86
Palmas Socorro	4	0,13%	2.694	148,48
Oiba	17	0,57%	11.466	148,26
San Gil	88	2,96%	61.237	143,70
Enciso	5	0,17%	3.535	141,44
Barbosa	47	1,58%	33.510	140,26
El Guacamayo	3	0,10%	2.139	140,25
Lebrija	63	2,12%	45.329	138,98
Macaravita	3	0,10%	2.159	138,95
Palmar	2	0,07%	1.444	138,50

Bucaramanga	841	28,33%	623.378	134,91
Villanueva	11	0,37%	8.190	134,31
Guaca	8	0,27%	6.063	131,95
Giron	230	7,75%	176.418	130,37
Los Santos	18	0,61%	15.175	118,62
Confines	4	0,13%	3.380	118,34
Malaga	26	0,88%	22.237	116,92
Piedecuesta	219	7,38%	187.763	116,64
Aratoca	10	0,34%	8.708	114,84
Valle de San Jose	7	0,24%	6.501	107,68
Contratacion	4	0,13%	3.795	105,40
Mogotes	11	0,37%	10.924	100,70
Floridablanca	314	10,58%	315.981	99,37
San Benito	3	0,10%	3.049	98,39
Coromoro	5	0,17%	5.155	96,99
Velez	25	0,84%	25.876	96,61
Betulia	6	0,20%	6.219	96,48
Molagavita	4	0,13%	4.213	94,94
Landazuri	10	0,34%	10.864	92,05
San Jose de Miranda	4	0,13%	4.401	90,89
Pinchote	5	0,17%	5.525	90,50
Guadalupe	4	0,13%	4.584	87,26
El Carmen de Chucuri	19	0,64%	22.389	84,86











SAN GIL	1	1	2	1,47	1,6
HATO	1		1	0,74	0,0
SANTANDER	51	85	136	100,00	3,6

Fuente, SIVIGILA, Secretaría de Salud de Santander, 2023

A semana epidemiológica 22 de 2023, de los 136 casos, las Principales enfermedades reportadas fueron:

Enfermedad	Casos	%
Acromegalia	1	0,74
Adrenoleucodistrofia ligado al cromosoma X	1	0,74
Agenesia de cuerpo calloso - neuropatia	1	0,74
Angioedema hereditario	1	0,74
Aplasia medular idiopatica	2	1,47
Artrogriposis multiple congenita - cara de silbido	1	0,74
Atresia biliar	3	2,21
Atrofia muscular ataxia retinitis pigmentaria diabetes	1	0,74
Candidiasis mucocutanea cronica (aislado o con el sindrome de APECED)	1	0,74
Coartacion atipica de aorta	1	0,74
Deficit congenito de fibrinogeno	2	1,47
Deficit congenito del factor VIII	3	2,21
Delecion 22q13	1	0,74

Desorden del metabolismo de los metales no especificados	1	0,74
Displasia broncopulmonar	2	1,47
Distrofia miotonica de Steinert	1	0,74
Distrofia muscular de cinturas autosomica recesiva tipo 2C	1	0,74
Distrofia muscular tipo Duchenne	1	0,74
Encondromatosis	1	0,74
Enfermedad de Cushing	1	0,74
Enfermedad de Fabry	1	0,74
Enfermedad de Huntington	1	0,74
Enfermedad de Kawasaki.	2	1,47
Enfermedad de las neuronas motoras patron Madras	1	0,74
Enfermedad de Letterer-Siwe	2	1,47
Enfermedad de Niemann-Pick tipo C	1	0,74
Enfermedad de Paget juvenil	1	0,74
Enfermedad de Von Willebrand	14	10,29
Enfermedad de Wilson	1	0,74
Esclerosis endosteal - Hipoplasia cerebelar	2	1,47
Esclerosis Multiple	4	2,94
Esclerosis sistematica cutanea difusa	1	0,74
Esclerosis sistematica cutanea limitada	1	0,74
Esclerosis tuberosa	1	0,74
Esferocitosis hereditaria	1	0,74
Estenosis pulmonar valvular	2	1,47

Fenilcetonuria	1	0,74
Fibrosis pulmonar idiopatica	6	4,41
Fibrosis quistica	1	0,74
Hemoglobinuria paroxistica nocturna	2	1,47
Hepatitis cronica autoinmune	2	1,47
Hipersomnia idiopatica	1	0,74
Hipertension arterial pulmonar idiopatica	1	0,74
Hipertensión Pulmonar Tromboembólica Crónica	2	1,47
Hipofosfatasia	1	0,74
Hipospadias - hipertelorismo - coloboma y sordera	1	0,74
Histiocitosis de celulas de Langerhans	2	1,47
Inmunodeficiencia por deficit selectivo de anticuerpos anti-polisacaridos	1	0,74
Inmunodeficiencia primaria no especificada	2	1,47
Miastenia grave	6	4,41
Micosis Fungoide	2	1,47
Mucopolisacaridosis no especificada	1	0,74
Neurofibromatosis	1	0,74
Osteopetrosis - hipogammaglobulinemia	2	1,47
Osteosarcoma	5	3,68
Otras Acromegalias No especificadas	1	0,74
Penfigo vulgar	1	0,74
Polineuropatia desmielinizante inflamatoria cronica	2	1,47
Porfiria cutanea tarda (PCT)	1	0,74

Protoporfiria eritropoyetica	1	0,74
Raquitismo Hipofosfatemico Familiar Ligado al Cromosoma X	1	0,74
Sindactilia no especificada	1	0,74
Sindrome de Cushing	1	0,74
Sindrome de Cushing dependiente de ACTH	1	0,74
Síndrome de Dravet.	1	0,74
Sindrome de Evans	1	0,74
Sindrome de Guillain-Barre	12	8,82
Sindrome de Lennox-Gastaut	1	0,74
Sindrome de Moebius	1	0,74
Sindrome de Noonan	1	0,74
Sindrome de Turner	1	0,74
Sindrome de West	1	0,74
Sindrome hemolitico uremico atipico	1	0,74
Sindrome Klippel Trenaunay Weber	2	1,47
Trastornos del desarrollo sexual con cariotipo 46XY por deficit de 17-beta-hidroxiesteroide deshidrogenasa	1	0,74
Total general	136	100,00

Fuente, SIVIGILA, Secretaría de Salud de Santander, 2023









CÓDIGO	MI-GS-RG-537
VERSIÓN	1
FECHA DE APROBACIÓN	04/11/2021
PÁGINA	81 de 90

## Características sociodemográficas de casos de Mortalidad Materna, Santander, a SE 22, 2023

Variables		Casos	%	Razón x 100.000 NV
Área residencia	Cabecera municipal	2	100,0	25,0
Tipo SS	Subsidiado	1	50,0	21,6
	Contributivo	1	50,0	21,2
Rango de edad	10-19	0	0,0	0,0
	20-29	0	0,0	0,0
	30-39	1	50,0	33,6
	≥ 40	1	50,0	344,8
Total		2		

Fuente: SIVIGILA. Secretaría de Salud de Santander, 2023

La causa agrupada de la MM de Bolívar fue sepsis de origen no obstétrico por neumonía bacteriana adquirida en la comunidad. En la unidad de análisis se clasificó como una mortalidad materna temprana de causa indirecta, caso evitable. La unidad de análisis del caso correspondiente a Barrancabermeja está en proceso de ser realizada.

### 2.8.3 Mortalidad Perinatal y Neonatal Tardía

A semana epidemiológica 22 de 2023 se han notificado al SIVIGILA 101 casos de mortalidad perinatal y neonatal tardía (MPNT) (2 casos en la última semana). En el año 2022 al mismo periodo epidemiológico se notificaron 125 casos de MPNT (4 casos en semana 22).

## Notificación de Mortalidad Perinatal y Neonatal Tardía, Santander, a SE 22, 2022-2023

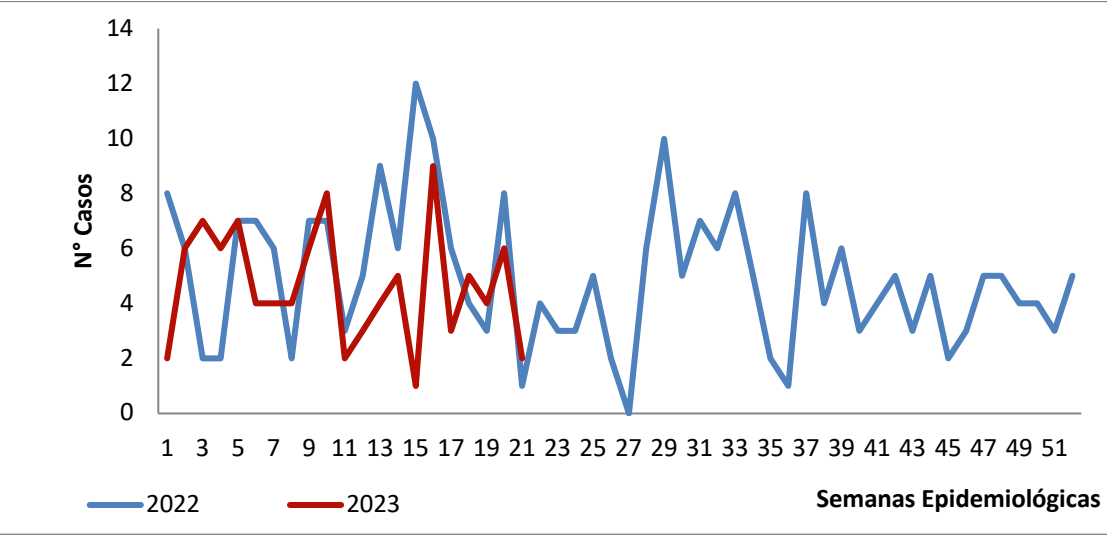

Fuente: SIVIGILA. Secretaría de Salud de Santander, 2023

La razón más elevada de MPNT teniendo en cuenta la residencia de la madre, se ha presentado en Charta (125 casos/1.000 NV), seguido por Villanueva (76,9 casos/1.000 NV), Matanza (71,4 casos/1.000 NV), Suaita (62,5 casos/1.000 NV). El mayor número de casos se ha presentado en Bucaramanga con 21; la razón para el municipio es de 7,7 casos/1.000 NV. La razón de MPNT para Santander es de 9,7 casos/1.000 NV.







CÓDIGO	MI-GS-RG-537
VERSIÓN	1
FECHA DE APROBACIÓN	04/11/2021
PÁGINA	85 de 90

edad de la madre, la mayor prevalencia se presenta en mujeres de 40 años o más con 448,3 casos/10.000 NV.

Los defectos congénitos reportados con mayor frecuencia son los defectos cardiovasculares: defecto del tabique ventricular (7%), defecto del tabique auricular (6%), malformación congénita de las cámaras cardíacas y sus conexiones (5%).

## Características sociodemográficas de casos de Defectos congénitos, Santander, a SE 22, 2023

Variables		Casos	%	Prevalencia x 10.000 NV
Sexo	Femenino	53	51,0	104,6
	Masculino	51	49,0	95,4
Área	Cabecera m/pal	84	80,8	105,2
	Rural Disperso	16	15,4	72,2
	Centro Poblado	4	3,8	133,3
Condición Final	Vivo	90	86,5	86,4
	Muerto	14	13,5	13,4
Tipo SS	Subsidiado	63	60,6	136,0
	Contributivo	38	36,5	80,7
	Excepción	2	1,9	90,9
	No asegurado	1	1,0	11,7
Rango de edad de la madre	10-19	9	8,7	59,6
	20-29	51	49,0	90,4
	30-39	31	29,8	104,3
	≥ 40	13	12,5	448,3
<b>Total</b>		<b>104</b>		

## Defectos congénitos, Santander, a SE 22, 2023

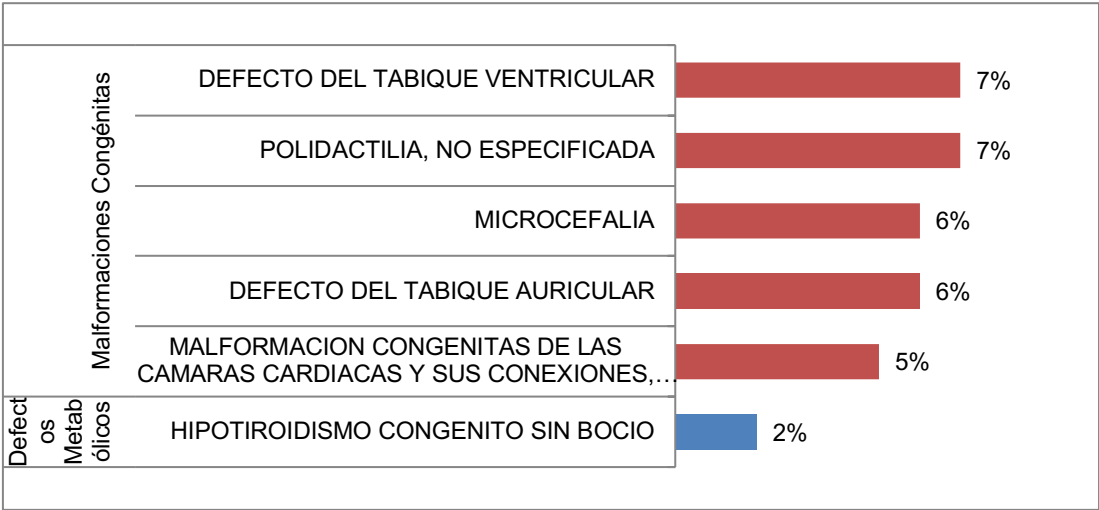

Fuente: SIVIGILA. Secretaría de Salud de Santander, 2023



La mayor proporción del evento BPNT a semana epidemiológica 22 de 2023 se ha presentado en recién nacidos de sexo femenino con 3,7 casos/100 NV. Según área de residencia, la mayor proporción se ha presentado en centro poblado con 3,7 casos/100 NV y según el aseguramiento, la proporción más elevada se ha presentado en régimen subsidiado con 3,3 casos/100 NV. Por grupos de edad de la madre, la proporción más elevada se presenta en mujeres con edad igual o mayor de 40 años con 3,4 casos/100 NV.

Características sociodemográficas de casos de bajo peso al nacer a término, Santander, a SE 22, 2023				
Variables		Casos	Nacidos vivos (NV)	Proporción x 100 NV
Sexo	Femenino	189	5.069	3,7
	Masculino	112	5.346	2,1
Área	Cabecera municipal	217	7.988	2,7
	Centro poblado	11	300	3,7
	Rural disperso	73	2.127	3,4
Tipo SS	Contributivo	127	4.707	2,7
	Excepción	4	220	1,8
	No asegurado	16	855	1,9
	Subsidiado	154	4.633	3,3
Rango de edad de la madre	10-19	45	1.509	3,0
	20-29	162	5.644	2,9
	30-39	84	2.972	2,8
	≥ 40	10	290	3,4
Total		301		

Fuente: SIVIGILA. Secretaría de Salud de Santander, 2023

Dentro de los casos de BPNT notificados a semana epidemiológica 22 de 2023 se encuentran 14 casos con peso inferior a 2.000 gr. Estos casos deben ser priorizados dentro de las acciones de seguimiento realizadas por las EAPB y Secretarías de Salud Municipal, con el fin de garantizar acceso oportuno a programas de primer nivel de atención y/o consulta especializada.

Casos de BPNT con peso inferior a 2.000 gr por municipio de residencia, Santander, a SE 22, 2023		
Municipio	Casos	%
Floridablanca	6	42,9
Girón	2	14,3
Puerto Wilches	2	14,3
Barbosa	1	7,1
Bucaramanga	1	7,1
Guaca	1	7,1
Lebrija	1	7,1
Santander	14	100

Fuente: SIVIGILA. Secretaría de Salud de Santander, 2023

Fuente: Sivigila. Secretaria de Salud Santander, 2023





Unidades de análisis desarrolladas a SE 22 de 2023

Nombre del evento	Probables	Confirmado por U.A.	Analizados No concluyentes	Descartado por U.A	Total Notificados	% Analizados
Muertes por desnutrición	1	0	0	0	1	0%
Muertes por infección respiratoria aguda	1	0	1	2	4	75%
Muertes por enfermedad diarreica aguda	1	1	1	0	3	66,7%

Fuente: Sivigila. Secretaría de Salud Santander, 2023